COVB

COL·LEGI OFICIAL DE VETERINARIS DE BARCELONA

MEMÒRIA D'ACTIVITATS

2024

01
INTRODUCCIÓ

- Presentació
- Junta de govern
- Membres dels comitès assessors
- Personal del COVB
- Principals xifres

02
SERVEIS A LA CIUTADANIA

- Servei d'atenció a particulars i persones usuàries dels serveis veterinaris
- Arxiu d'Identificació d'Animals de Companyia (AIAC)

03
SERVEIS PER A VETERINARIS

- Responsabilitat Civil Professional (RCP)
- Beques i ajuts
- Programa Assís de suport emocional
- Borsa de treball
- Assessorament fiscal i laboral

04
DEPARTAMENTS

- Departament de Borsa de Treball
- Assessorament Fiscal i Laboral
- Avantatges i Descomptes en Serveis i Productes
- Departament Jurídic
- Departament de Formació
- Departament de Comunicació
- Departament de Comptabilitat
- Departament Administració
- Departament de Gestió Tècnica

05
COMITÈS ASSESSORS

- Comitè de Deontologia
- Comitè Assessor per a l'exercici de la Clínica d'Animals de Companyia
- Comitè de la Veterinària per a la Protecció dels Animals
- Comitè de Nutrició i Producció Animal

06
INSTITUCIONAL

- Relacions institucionals i Esdeveniments

07
ANNEXOS

- Annex 1. Servei d'atenció a particulars i persones usuàries dels serveis veterinaris i Comitè de Deontologia.

Joan Mesià

President del COVB

> *Hem reduït la quota col·legial, hem optimitzat la gestió dels nostres recursos i hem consolidat convenis estratègics amb institucions clau, com la Universitat Autònoma de Barcelona, els ajuntaments de Barcelona i Mútua de Terrassa, mitjançant l'innovador conveni Gospital*

Benvolguts col·legiats i col·legiades,

El 2024 ha estat un any marcat per grans reptes, però també per avenços significatius que han enfortit el nostre compromís amb vosaltres i amb la professió veterinària.

Hem assolit fites destacades: la reducció de la quota col·legial, l'optimització en la gestió dels recursos i la consolidació de convenis estratègics amb institucions clau com la Universitat Autònoma de Barcelona, l'Ajuntament de Barcelona i Mútua de Terrassa, a través de l'innovador conveni Gospital. Aquests assoliments ens han permès avançar cap a una major sostenibilitat i qualitat en els serveis que oferim, alhora que reforcem la nostra presència i vinculació amb la societat.

La formació continuada ha continuat sent una de les nostres prioritats. El Comitè Científic del COVB ha estat fonamental per garantir una oferta formativa d'alta qualitat, adaptada als nous reptes de la professió i orientada a la millora constant de les competències dels nostres col·legiats i col·legiades.

També hem intensificat la nostra tasca de defensa de la professió, presentant al·legacions a normatives que afecten el nostre sector, com el Reglament de Medicaments Veterinaris o la Llei de Protecció Animal. Aquesta acció, amb la implicació activa del nostre departament jurídic i dels diferents comitès especialitzats, ha estat clau per assegurar que la veu dels veterinaris es faci sentir en tots els àmbits.

El 2025 celebrarem el 125è aniversari del COVB, una fita molt especial que ja hem començat a preparar i que esperem compartir amb tots i totes vosaltres. Reserveu-vos la data: 18 d'octubre de 2025.

Vull aprofitar aquesta oportunitat per agrair-vos, de tot cor, la vostra confiança i dedicació. Sou la força que impulsa aquest Col·legi i el motor dels nostres èxits col·lectius.

Junta de Govern

Joan Mesià
President
Col. 904

Llicenciat per la Facultat de Veterinària de Saragossa el 1985. Diplomat en Direcció de Màrqueting per EADA Business School (1995-97).

Exvicepresident del Col·legi Oficial de Veterinaris de Barcelona (2000-2008) i de WPSA (The World´s Poultry Science Association) Rama Espanyola (1993-2001).

Amb experiència directiva en empreses com Cargill Espanya, Norel Animal Nutrition i Tegasa S.L. Actualment, Director Comercial d'Adiveter S.L., Grup Pintaluba.

Xavier Cornet
Secretari
Col.4405

Llicenciat en veterinària per la UAB el 2009.
Enfocament professional centrat en la clínica de petits animals; especial interès en Neurologia.

Actualment, està obtenint l'Acreditació d'AVEPA i el certificat de l'ESAVS en Neurologia.

Amb experiència al Regne Unit i diversos centres de referència a Catalunya, avui dia, és el cap del Servei de Neurologia i Director del Comitè Clínic a l'Hospital Veterinari de Catalunya.

Marc Piera
Tresorer
Col. 759

Llicenciat per la Facultat de Veterinària de Saragossa el 1982. Titulat amb un Màster en Administració i Direcció d'Empreses entre 1989/1990. Exmembre de la junta d'ANEMBE.

En l'actualitat, exerceix com a administrador, soci i consultor en vaquí de llet a CVTona Consultors SLP.

Junta de Govern

Artur Font
Vicepresident
Col. 643

Llicenciat per la Facultat de Veterinària de Lleó (Universitat d'Oviedo) el 1978, amb una destacada carrera a l'Hospital Ars Veterinaria des del 1981 fins al 2022.

Especialista en Medicina Interna pel European College of Veterinary Internal Medicine Companion Animals (ECVIM-CA) des del 1995, amb acreditació de l'Associació de Veterinaris Espanyols Especialistes en Petits Animals (AVEPA) des del 2012.

La seva extensa trajectòria inclou rols clau a AVEPA, com a Vicepresident (2008-2011) i President (2012-2015). Director del Servei de Medicina Interna de l'Hospital Ars Veterinaria (1995-2022) i responsable de programes de formació a la UAB. Va dirigir el Programa de Residència de Medicina Interna de l'ECVIM-CA (2014-2022). Amb més de 100 presentacions en congressos i seminaris, i més de
90 articles publicats, és reconegut a la comunitat científica veterinària.

Ignasi Durall
Secretari (fins juliol 2024)
Col. 418

Llicenciat en Veterinària al 1973 per la Universitat Complutense de Madrid. Acadèmic Numerari a les Acadèmies de Ciències Veterinàries de Barcelona (1978) i València (1982). Co-fundador de la Clínica Ars Veterinaria (1978-1989).

President d'AVEPA el 1987-1988. Doctor en Veterinària el 1989. Professor a la Universitat Les Palmas de Gran Canaria (19901993) i Professor Titular a la Universitat Autònoma de Barcelona (1993-2017).

Conseller Acadèmic Universitari a la Universitat Mesoamericana, Puebla, Mèxic (2002). Acadèmic Numerari de l'Acadèmia Veterinària Mexicana A.C. el 2005. Referent de la revista Veterinary & Comparative Orthopaedic and Traumatology des del 2006 fins al 2023..

Carolina García
Vocal
Col. 3370

Llicenciada en Veterinària per la UAB el 2005, va iniciar la seva carrera com a veterinària clínica en protectores i clíniques, incloent-hi un hospital d'urgències i referències a Barcelona fins el 2008.

Des del 2007 fins al 2019, va ser Practice Manager, directora mèdica i co-propietària d'una clínica veterinària de Petits Animals a Barcelona.

Va obtenir el PGD (Post-Graduate Degree) en Medicina Interna a IFEVET per la Universitat Catòlica de València-San Vicente Mártir al 2022.

Des del 2019 fins el 2024 va exercir com a veterinària clínica de Medicina General, Medicina Interna i UCI, a més de ser Responsable del Servei de Qualitat al Referidor a AniCura Mima'ns Hospital Veterinari. Actualment és corresponsable del servei d'UCI i la Directora Tècnica a l'Hospital Mivet Maresme.

Junta de Govern

Ares Burballa
Vocal
Col. 4373

Llicenciada per Universitat Autònoma de Barcelona el 2009 amb una Màster en Investigació Clínica, va fundar el Centre Veterinari Xinesca el 2013.

Especialitzada en Neurologia per la facultat de Berna (Suïssa) va obtenir el Certificat Europeu en Clínica de Petits Animals el 2018.

Des del 2021, combina aquestes funcions amb pràctiques lliures i consultoria a Neurologia Veterinaria BCN i Vet You. Professora substituta a la UAB des de setembre de 2023.

Mª Elena García
Vocal
Col. 4034

Llicenciada per la Facultat de Veterinària UAB el 2006. Posseeix GPCert en Exotic Animal Practice des del 2012 i PGD en Emergency (Ifevet, Univ. Catòlica de València, 2022).

Actualment, exerceix el rol de Gerent a la clínica de petits animals i exòtics Vetpoint de l'Hospitalet de Llobregat.

Natalia Curull
Vocal
Col.5029

Llicenciada per la Universitat Autònoma de Barcelona el 2013; especialitzada en petits animals. Després de completar un internat rotatori a Ars Veterinaria, ha centrat el seu interès en l'àmbit de l'oftalmologia, obtenint dos postgraus de la UAB.

Amb diverses estades en hospitals de referència nacionals i internacionals, actualment és responsable d'oftalmologia a l'Hospital Veterinària del Mar. A més, exerceix com a Practice Manager en el mateix centre, conciliant responsabilitats clíniques amb la gestió de l'equip i del centre.

Junta de Govern

Hèctor Cornudella
Vocal
Col. 4937

Llicenciat en veterinària l'any 2002. Actualment cursant GPCert de cirurgia de teixits tous i traumatologia (Improve).

S'introdueix en el món laboral en clínica Villatoro (Clínica d'Èquids), a Mallorca treballa amb èquids i clínica de petits animals. Al 2004 torna a Barcelona per a treballar exclusivament en clínica de petits animals.

Al 2009 s'inicia com a empresari i gerent d'una clínica veterinària i actua com a freelance ocasionalment realitzant cirurgies en altres centres.

Tesa Tejada
Vocal
Col. 1427

Llicenciada en Veterinària per la UAB el 1990. Va iniciar la seva carrera professional com a Inspectora Sanitària pel Departament de Sanitat de la Generalitat de Catalunya fins a l'any 1998. Aquell any comença com a Clínica Veterinària, posant en marxa la seva formació a ARS Veterinària de forma continuada.

És Membre d' AVEPA. Al 2023 va obtenir el PDG (Post Graduate Degree) en Medicina Interna a IFEVET per la Universitat Catòlica de València. Ha publicat articles científics a la Revista de "Pequeños Animales" d'AVEPA i ha estat premiada amb tres "Premis Científics Miguel Luera" d'AVEPA.

Des de 1999 treballa a la Clínica Veterinària VETS de Castelldefels, com a veterinària generalista i com a responsable de l'Àrea de Medicina Interna de la Clínica.

Membres dels Comitès Assessors

Comitè Assessor per a la Clínica d'Animals de Companyia

Rosa Mª Sánchez Pulido (Presidenta, Col. B-2350)
Ares Burballa Tàrrega (Col. B-4373)
Natividad Hurtado Villar (Col. B-2318)
Sònia Fernandez Perez (Col. B-1916)
Sílvia Vilanova Boqueras (Col. B-1131)
Irene López Herrero (Col. B-3658)

Comitè Científic de la Veterinària

Mònica Aguilera Pujabet (Presidenta, Col. B-4721)
Artur Font Utset (Col. B-643)
Mariano Domingo Alvarez (Col. B-2362)
Eduard Jose Cunilleras (Col. B-4313)
Rafael Molina-López (Col. B-1722)
Laura Izquierdo Robert (Col. B-5103)

Substituts:
Salva Cervantes Sala (Col. B-2780)
Carlos Torrente Artero (Col. B-2200)

Comitè de Deontologia

Marta Arboix (Presidenta, Col. B-1711)
Antoni Clària (Col. B-2063)
Esther Fernandez (Col. B-1906)
Noemí Galí (Col. B-1964)
Joaquim Lopez-Grado (Col. B-1503)
Jordi Manubens (Col. B-561)
Martí Pumarola (Col. B-2432)
Ainoa Rodríguez (Col. B-5631)
Jordi Serratosa (Col. B-699)
Jennifer Strauss (Col. B-4297)
Jordi Serratosa Vilageliu (Col. B-699).
Membre des del 11 de desembre del 2024.

Persones substitutes:
Vanessa Bentanachs (Col. B-5261)
Membre fins el 12 d'octubre del 2024.
María Soledad de Irala (Col. 1215)
Suplent des del 11 de desembre del 2024.

Comitè de Nutrició i Producció Animal

Lali Coma Feliu (Presidenta, Col. B-2353)
Joan Mesià García (Col. B-904)
Anna Romagosa Mestres (Col. B-1844)
Francesc Vinyoles Tarragó (Col. B-942)
Josep Oriol Franquesa Oller (Col. B-2797)
Josep Soler Cucurella (Col. B- 2186)
Josep Clavell Martínez (Col. B-3441)

Comitè de la Veterinària per a la Protecció dels Animals

Helena Arce (Presidenta, Col. B-3397)
Carolina García (Col. B-3770)
Elena Baselga (Col. B-3193)
Membre des del desembre del 2024.
Ana Martínez (Col. B-3483)
Ana Ortuño (Col. B-1267)
Diego Morgades Gras (Col. B-5231)
Laura Casanovas Navarro (Col. B-5040)
Membre fins l'abril de 2024.

Persones substitutes:
Manel Millanes (Col. B-5081)
Substituta des del desembre del 2024.
Núria Parera (Col. B-3968)
Substituta des del desembre del 2024.
Laura Almarcha Duesa (Col. B-1857)
Substituta fins al desembre de 2024.

Personal del COVB

MÒNICA RODRÍGUEZ
Departament de Comptabilitat

ELENA OLLER
Departament Jurídic/Advocada

HELENA LÓPEZ
Responsable d'Administració / Borsa de treball

ELISABETH POZO
Recepció / Departament d'Administració

JESSICA MOREIRA
Recepció / Departament d'Administració

NIEVES PICALLO
Departament de Formació i Comunicació

SÍLVIA VILANOVA
Assessoria clínica petits animals

IRENE LÓPEZ
Assessoria clínica petits animals

CRISTINA SERRA
Responsable del Comitè de Deontologia

Principals Xifres

2862
Exercents

133
No exercents

2995
Col.legiats

217
Altes

138
Baixes

129
Jubilats

15
Beneficiaris d'exempció de quotes

3600
Ajuts per invalidesa

5115
Ajuts per jubilats

9
Beneficiaris d'ajuts per defunció

Serveis a la Ciutadania

429
Consultes

88
Queixes al RCP

73.608
Animals registrats a l'AIAC

SERVEI D'ATENCIÓ A PARTICULARS I PERSONES USUÀRIES DELS SERVEIS VETERINARIS

El COVB gestiona reclamacions i queixes relatives a males pràctiques veterinàries, presentades per persones físiques i jurídiques. Durant el 2024 s'han atès un total de **429 consultes: 388 telefòniques i 41 presencials**. Les qüestions més freqüents han estat l'accés a la informació clínica, vies de reclamació, conflictes sobre titularitat animal, normativa sobre consum, responsabilitats en la tinença d'animals, i sospites d'infraccions de la normativa de protecció animal.

Consultes envers el servei veterinari

- Accés a la informació clínica de la mascota i proves diagnòstiques.
- Abonament/Factura dels serveis veterinaris sol·licitats.
- Elecció i canvi de veterinari.
- Consentiment informat.
- Vies per presentar una reclamació a un/a veterinari/ària.
- Fulls de reclamació als centres veterinaris.
- Situació col·legial de veterinaris/àries (exercent/no exercent).
- Classificació i tipus de centres veterinaris.
- Normativa de Consum. Utilització de fulls oficials de reclamació/queixa/denúncia.
- Sol·licitud d'informes veterinaris.

Consultes sobre animals de companyia

- Problemes i sospites d'irregularitats en la compra d'un animal i possibles malalties del cadell: les mal anomenades
- "garanties".
- Sospites d'infraccions de la normativa de protecció animal i de maltractament.
- Responsabilitats en la tinença d'animals.
- Conflictes sobre la titularitat dels animals.
- Conflictes familiars en la tinença d'animals.
- Obligatorietat d'identificació en la compra d'un cadell.
- Edat mínima de vacunació i/o identificació en cadells.
- Informació sobre serveis de necròpsia.
- Procediment a seguir davant d'un abandonament.
- Consultes sobre nuclis zoològics: informació i derivació a l'Administració competent.
- Procediment a seguir davant d'una eutanàsia.

ARXIU D'IDENTIFICACIÓ D'ANIMALS DE COMPANYIA (AIAC)

Durant l'any 2024, el servei d'AIAC ha gestionat la inscripció i registre dels nous animals de companyia i ha treballat activament en la resolució d'incidències relacionades amb errors en la identificació, dades incorrectes o incompletes dels propietaris o animals, i altres problemàtiques de registre.

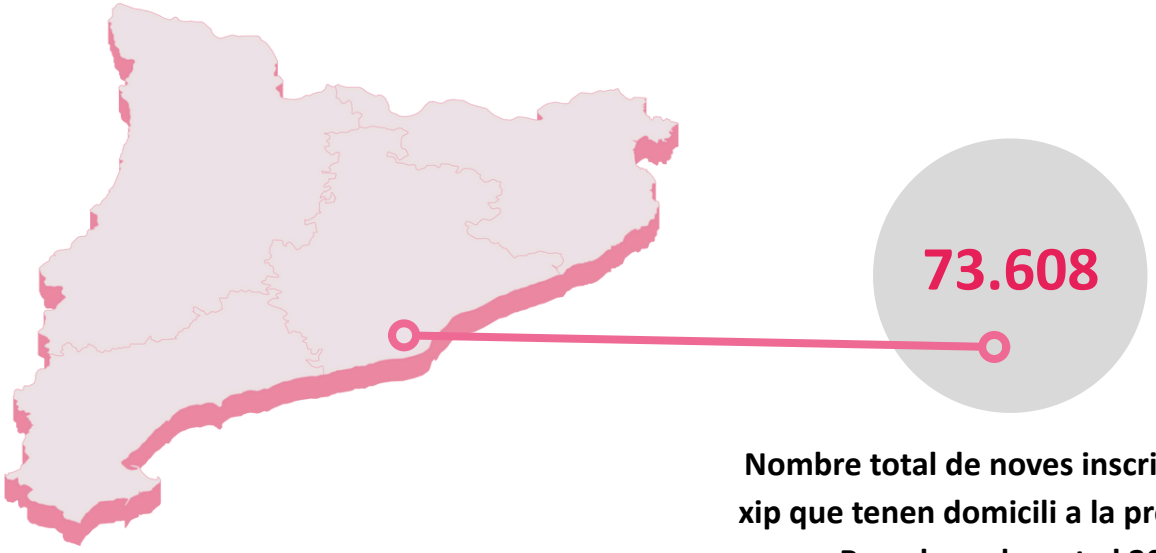

Nombre total de noves inscripcions de xip que tenen domicili a la província de Barcelona durant el 2024

Serveis als Col·legiats

88

Queixes tramitades

822

Ofertes Laborals

RESPONSABILITAT CIVIL PROFESSIONAL (RCP)

El COVB assessora i tramita les reclamacions de RESPONSABILITAT CIVIL PROFESSIONAL (RCP) que reben els col·legiats/des dels usuaris/usuàries dels serveis professionals que reclamen una indemnització econòmica pels danys i perjudicis que consideren que se’ls han causat per actes professionals negligents.

La RCP pretén fer front als danys personals, morals, materials i conseqüencials que, involuntàriament, pels seus errors o omissions, la persona col·legiada hagi pogut causar als seus clients en l'exercici de la seva professió, així com els perjudicis que d'ells es poguessin derivar.

El servei d’RCP ha tramitat un **total de 88 queixes: 81 han estat resoltes extrajudicialment i 7 judicialment. D'aquestes, 46 han estat resoltes (15 negligents, 16 no negligents, 15 sense resolució final), mentre que 35 encara estan en tràmit.**

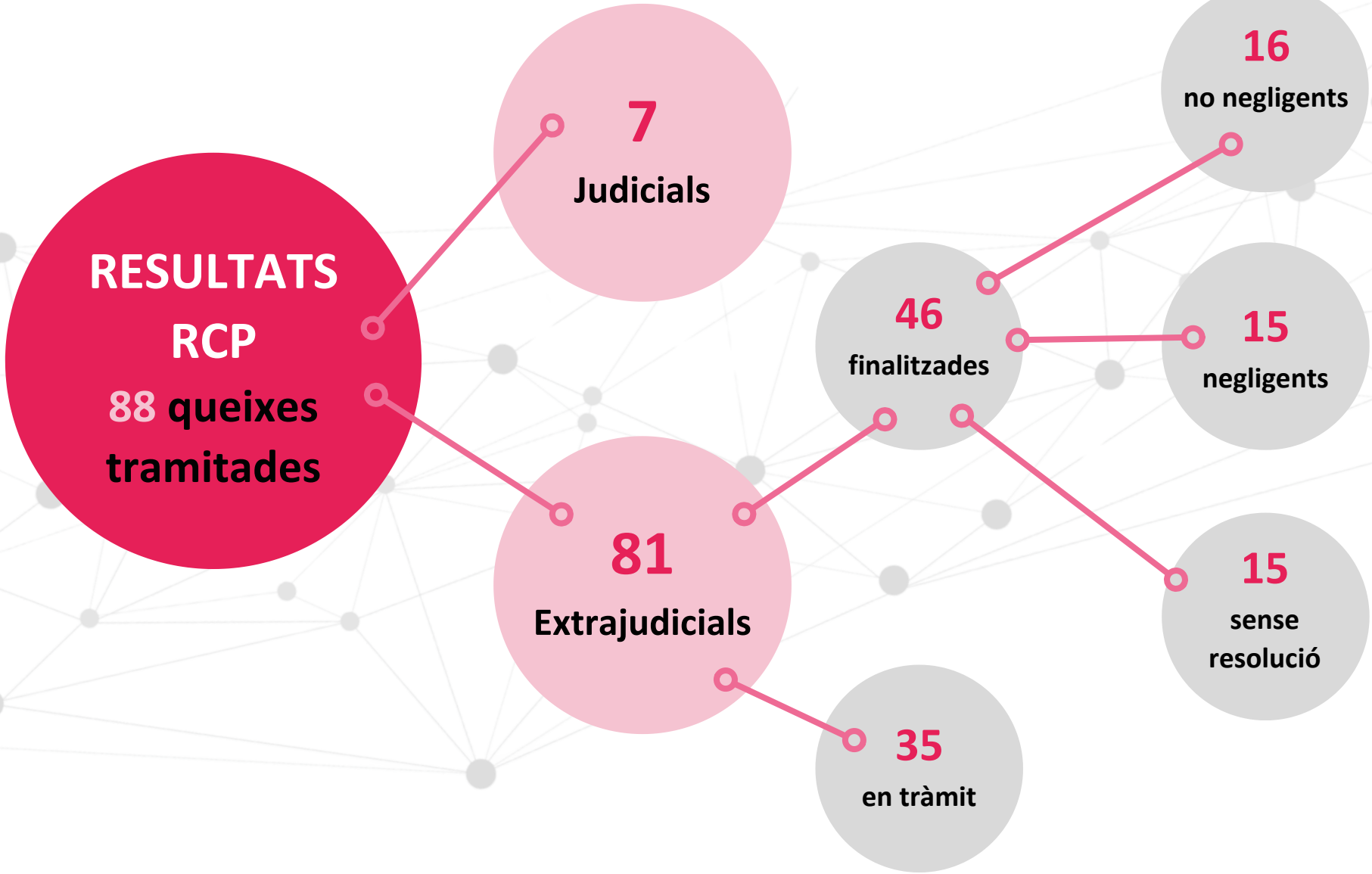
RESULTATS
RCP
88 queixes
tramitades
7
Judicials
81
Extrajudicials
46
finalitzades
35
en tràmit
16
no negligents
15
negligents
15
sense
resolució

BEQUES, AJUTS I AJUDES

El 2024 el COVB ha atorgat diversos ajuts específics, com les Beques Ramon Turró per ampliar formació veterinària a l'estranger, ajuts econòmics per cursos de formació d'àmbit estatal que cobreixen fins al 50% del cost, ajuts per jubilació, invalidesa, ajuts per defunció, així com altres iniciatives per a la millora dels centres veterinaris.

Beques Ramon Turró

L'objectiu de les beques Ramon Turró, que el COVB atorga cada any, és facilitar als veterinaris col·legiats la possibilitat d'ampliar a l'estranger la seva formació teòrica i pràctica. D'aquesta manera, a més de millorar el coneixement d'un altre idioma, també s'estableixen relacions i es comparteixen coneixements amb veterinaris d'arreu del món. Amb aquestes beques, el COVB contribueix a elevar tant el nivell tècnic de la professió com el reconeixement d'aquesta en la nostra societat. Cada any, a finals de juliol, s'obre una convocatòria amb tres places, que es poden sol·licitar per ampliar els coneixements en els cinc sectors següents: clínica de petits animals i animals exòtics; grans animals; èquids; higiene alimentària i recerca. La dotació econòmica és de 3.000 euros per beca i col·legiat.

Ajuts a la Innovació

Des del 2021 el COVB ofereix ajudes destinades a la innovació dels col·legiats/des que es poden sol·licitar per a conceptes diversos, com les despeses de digitalització (p. ex.: adaptació al programa de signatura electrònica de l'AIAC, compra de tauletes tàctils destinades a la signatura electrònica o inversions que justifiquin la reducció de l'ús de paper).

Ajuts a la Innovació

Des del 2021 el COVB ofereix ajudes destinades a la innovació dels col·legiats/des que es poden sol·licitar per a conceptes diversos, com les despeses de digitalització (p. ex.: adaptació al programa de signatura electrònica de l'AIAC, compra de tauletes tàctils destinades a la signatura electrònica o inversions que justifiquin la reducció de l'ús de paper).

Ajuts per a Formació

El COVB també ofereix ajudes econòmiques per a assistir a cursos d'àmbit estatal a fi que els col·legiats/des puguin millorar les seves competències i, alhora, garantir una bona praxi veterinària.

Ajuts per a millora de centres veterinaris

L'any 2022 el COVB va crear una nova categoria de beques i ajudes sota el nom "Ajudes per a la millora i actualització del material i equipaments dels centres veterinaris". Aquestes ajudes volien i volen fer front a les despeses per a la realització de millores als centres veterinaris, com compres d'equipaments que contribueixin a millorar o ampliar els seus serveis, despeses per a la millora de les instal·lacions que contribueixin a millorar les condicions higiènic sanitàries i despeses per a la millora de la gestió i/o reducció de residus i la seguretat de les persones treballadores (per exemple: equips de protecció radiològica, líquids contaminants, etc.).

Borsa de Treball

Els col·legiats que ho desitgin poden consultar, a través de la pàgina web del COVB, el Taulell d'Anuncis d'Ofertes Veterinàries, on tenen accés directe a totes les ofertes laborals disponibles dins del sector. Al mateix temps, els centres veterinaris i les empreses del sector poden publicar les seves vacants per trobar professionals qualificats.

Aquest servei té com a objectiu principal facilitar el contacte entre les empreses que necessiten cobrir vacants i els professionals veterinaris que busquen noves oportunitats laborals, contribuint així a millorar les relacions laborals i la creació de nous llocs de feina.

La Borsa de Treball s'encarrega de revisar acuradament les ofertes, tant per centres veterinaris com empreses, garantint que compleixin la normativa vigent i que les condicions salarials siguin conformes als convenis col·lectius aplicables. En el cas específic dels centres veterinaris, es verifica que estiguin correctament inscrits al Registre d'Activitats Veterinàries per a l'exercici de la Clínica de Petits Animals. A més, es fa un seguiment mensual per actualitzar les ofertes publicades.

Complementàriament, el taulell ofereix un resum d'enllaços a diverses entitats públiques i privades, facilitant així als col·legiats l'accés a altres borses de treball del sector veterinari, incloent-hi les convocatòries públiques d'ocupació de l'Ajuntament de Barcelona, les ofertes temporals difoses per diferents departaments de la Generalitat de Catalunya, les convocatòries gestionades per la Direcció General de Funció Pública, el Cercador d'Informació i Documentació Oficial (CIDO) de la Diputació de Barcelona, així com el cercador estatal d'ofertes públiques d'ocupació.

Durant l'any 2024, s'han publicat un total de **822 ofertes laborals al taulell, distribuïdes en 627 ofertes per clíniques de petits animals, 146 ofertes provinents d'empreses del sector veterinari i 49 d'altres entitats,** principalment administratives.

Resum ofertes publicades per tipus d'empresa 2024

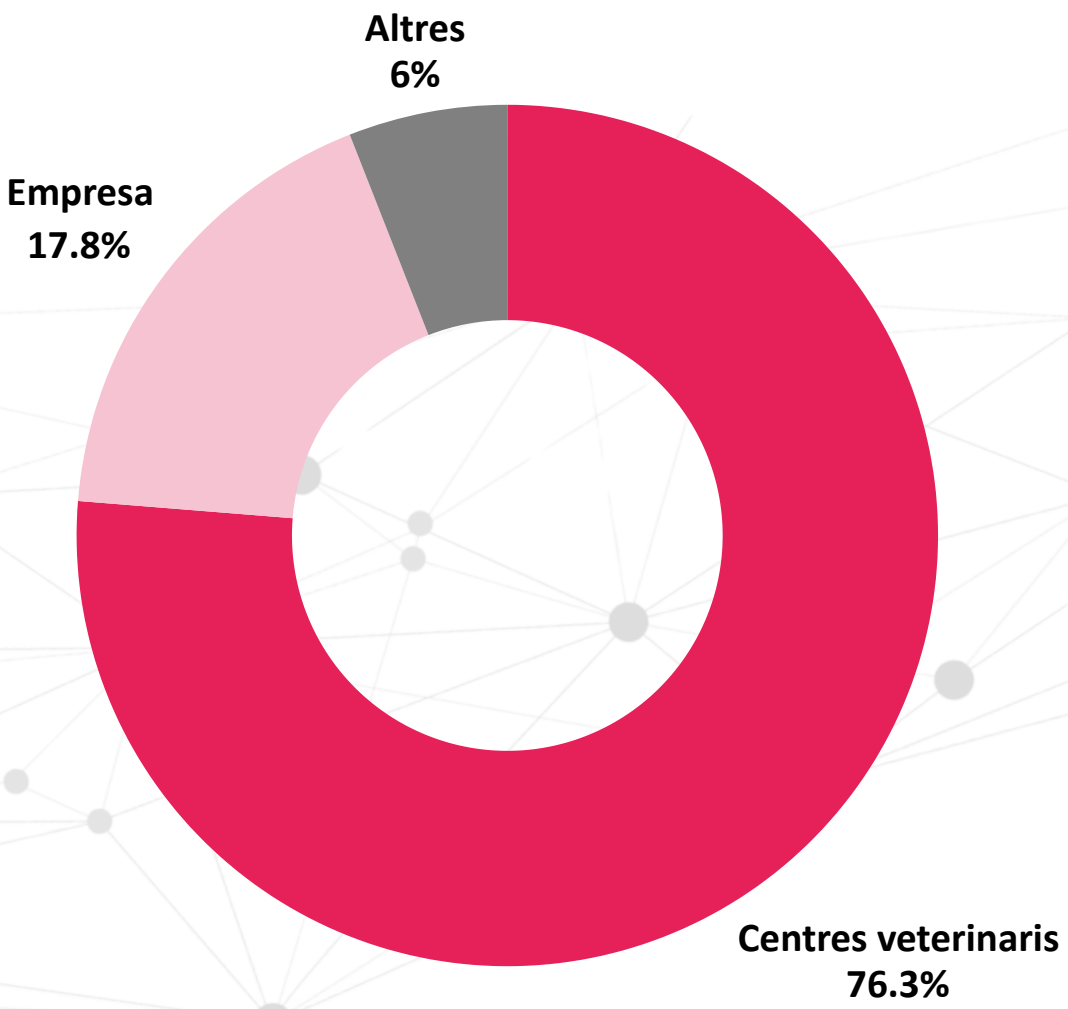

Recompte per títol d'ofertes publicades

TÍTOL OFERTA	RECOMPTE
Personal Veterinari Generalista	625
Personal Veterinari Supervisat	43
Places públiques Titulat Superior o Tècnic en Veterinària	40
Personal Veterinari Director	32
Veterinari/a per l'estranger (Regne Unit, Holanda, Irlanda...)	22
Personal Veterinari Generalista (Autònom/a)	12
Veterinari/a Tècnic/a Comercial	10
Internats i Residències (Petits animals i Èquids)	9
Veterinari/a (Boví, porcí, producció, granja, camp)	7
Veterinari/a(Docent)	6
Veterinari/a (Seguretat Alimentària, Control de qualitat)	4
Veterinari/a (Escorxadors)	4
Beca pre-doctoral (Cardiologia)	1
Veterinari/a (Fauna Salvatge)	1
Veterinari/a (Suport investigació)	1
Veterinari/a (Director d'Administració)	1
Veterinari/a (Èquids)	1
Veterinari/a (Experimentació)	1
Veterinari/a (Laboratori)	1
Veterinari/a (Nutrició)	1
TOTAL GENERAL	**822**

Assessorament Fiscal i Laboral

El COVB, a través de Sellarés Assessors, presta assessorament en l'àmbit fiscal i comptable i en l'àmbit laboral. Durant aquest 2024 s'han portat a terme les egüents consultes:

RESUM CONSULTES CANAL VETERINARI 2024					
Consultes d'àmbit fiscal	**20**	**Consultes d'àmbit laboral**			**2099 minuts**
Consulta IVA venda medicaments	5	Consulta absentisme	22	Consulta IRPF	75
Consulta traspàs negoci	2	Consulta acomiadament	67	Consulta jornada	115
Consulta alta IAE formació	1	Consulta adaptació jornada	17	Consulta jubilació	40
Consulta canvi titular explotació activitat veterinària	1	Consulta assetjament laboral	35	Consulta liquidació	5
Consulta compra de local	1	Consulta baixa maternitat	27	Consulta no superació periode de prova	4
Consulta deducció Renting	1	Consulta baixa voluntària	113	Consulta permisos	204
Consulta factura electrònica	1	Consulta capitalització atur e inici activitat	23	Consulta reducció jornada	30
Consulta IRPF	1	Consulta carrera profesional	72	Consulta salari	292
Consulta IVA activitats comerç	1	Consulta categoria	147	Consulta sanció	16
Consulta IVA genèric	1	Consulta cesió ilegal	14	Consulta trasllat	16
Consulta llicència Ajuntament	1	Consulta compatibilitat pensio activitat professional	7	Consulta vacances	110
Consulta local venda productes alimentaris	1	Consulta contractació	192	Consultes vàries	78
Consulta obligacions fiscals	1	Consulta conveni col·lectiu	5	Consulta autónoms	66
Consulta recàrrec equivalència	1	Consulta dades legals	6	Consulta Seguretat Social	44
Requeriment AEAT IVA	1	Consulta disponibilitat	85	Consulta reclamació	10
		Consulta documentació	6	Consulta baixa mèdica	22
		Consulta festius	10	Consulta modificació substancial	73
		Consulta formació	24	Consulta hores extres	20
		Consulta horari	7		

Avantatges i Descomptes en Serveis i Productes

El Col·legi Oficial de Veterinaris de Barcelona (COVB) posa a la vostra disposició un ampli ventall d'acords i convenis. Hi ha un total de 51 acords actius amb empreses de diferents sectors.

Departament Jurídic

L'Assessoria Jurídica del COVB és un departament transversal que dóna suport a tots els òrgans i seccions del Col·legi en matèria penal, civil, contenciós-administrativa i deontològica, amb l'objectiu de defensar els interessos del COVB i dels col·legiats, i d'oferir assessorament continuat a la Junta de Govern i als Comitès.

ACTUACIONS DEL DESPATX ALONSO-CUEVILLAS ADVOCATS I ECONOMISTES

El Col·legi Oficial de Veterinaris de Barcelona (COVB) ha comptat durant el període de maig 2024 a maig 2025 amb el suport especialitzat del despatx **Alonso-Cuevillas Advocats i Economistes**, expert en legislació sanitària, administratiu i penal vinculada a la professió veterinària. Aquest servei inclou:

- Defensa jurídica i representació processal: Assumpció integral dels procediments davant els òrgans jurisdiccionals i administratius.
- Assessorament preventiu i normatiu: Emissió d'informes sobre novetats legislatives i protocols de compliment normatiu.
- Gestió de consultes dels col·legiats: Atenció personalitzada de qüestions pràctiques i deontològiques.
- Estratègia de lluita contra l'intrusisme i pràctiques irregulars: Identificació i actuació en casos de pràctica veterinària no autoritzada.

A continuació es detallen les actuacions desenvolupades pel despatx en cadascun dels àmbits d'actuació:

I. **Estadístiques generals**

Total de primeres consultes ateses: 27 consultes plantejades per parts dels Col·legiats i ateses pel despatx professional.

La majoria de les consultes, un cop feta la primera presa de contacte, han requerit del trasllat de documentació per part del col·legiat, l'anàlisi d'aquesta per part dels professionals del despatx i un posterior contacte amb el col·legiat per comentar l'assumpte amb profunditat i traçar l'estratègia d'actuació.

Àrees principals abordades:

Matèria de la Consulta	Nombre de Casos	% sobre el total
Reclamacions de factures impagades	6	22,22%
Vulneració de l'honor (ressenyes, amenaces, vídeos a xarxes, etc.)	11	40,74%
Consultes tributàries	1	3,70%
Casos penals	1	3,70%
Altres consultes específiques	7	25,93%
TOTAL	**27**	**100%**

II**. Anàlisis per matèries**

a) **Reclamacions de quantitat:**

- Total de casos: 6
- Import reclamats: Les quantitats reclamades per factures impagades oscil·len entre els 240,50 € i els 3.193 €.
- Protocol d'actuació:

  o Fase extrajudicial: Enviament al deutor de Buforax electrònic amb requeriment de pagament. Si no s'atén al Burofax electrònic, enviament de Burofax postal.

  o Fase judicial: En cas de no obtenir resposta o pagament, a la reclamació extrajudicial, s'interposa demanda de judici monitori (art. 812 LEC) per a la reclamació formal de les quantitats.

- Resultats:

  o 4 procediments judicials es troben pendents de resolució, amb una previsió favorable.
  o 1 cas es troba en fase d'execució, amb l'embargament dels béns del deutor en tràmit.

b) **Vulneració del dret a l'honor:**

- Total de casos: 11
- Tipologia de les consultes:

  o Ressenyes negatives a Google: 8 casos
  o Vídeos perjudicials a xarxes socials: 2 casos
  o Amenaces de clients: 1 cas

- Protocol d'actuació:

  o Recepció de la documentació i anàlisi individualitzada per valorar si els continguts suposen una vulneració del dret a l'honor o bé estan emparats pel dret a la llibertat d'expressió.
  o Valoració conjunta amb el col·legiat sobre la conveniència d'actuar, tenint en compte el perfil del client i els possibles efectes adversos.
  o Si es detecta una possible extralimitació del dret a la llibertat d'expressió, es realitza una reclamació extrajudicial per demanar l'eliminació del contingut ofensiu.
  o En cas de no obtenir resposta o retirada del contingut, es valora amb el col·legiat la interposició d'un acte de conciliació judicial o una demanda civil o penal per vulneració del dret a l'honor.

c) **Tributari**:

- Total de casos: 1
- Assumpte principal: Revisió i assessorament en matèria tributària.
- Resultat: Es van resoldre els dubtes fiscals sense necessitat d'actuacions addicionals.

d) **Penal:**

- Total de casos: 1
- Cas destacat: Denúncia per amenaces.
- Resultat: Assessorament legal proporcionat i denúncia formal presentada.

e) **Consultes telefòniques específiques:**

- Total de casos: 7
- Naturalesa: Consultes breus relacionades amb reclamacions, interpretacions legals i contractuals i gestió de conflictes interns.

III. **Conclusions i recomanacions**

a) **Atenció personalitzada i de qualitat**

El servei d'assessorament jurídic ofert pel despatx ha estat marcat per una atenció propera, professional i personalitzada. Aquesta manera de treballar ha estat especialment ben valorada pels col·legiats, facilitant una relació de confiança i una millor comprensió dels casos.

b) **Reclamacions de quantitat**

La via extrajudicial (enviament de burofaxos electrònics i postals) ha resultat, en la majoria dels casos, poc eficaç per a la recuperació de les quantitats degudes. Aquesta situació ha fet necessari recórrer a la via
judicial mitjançant judicis monitoris. Tot i la seva lentitud, aquesta via ofereix resultats més satisfactoris i amb majors garanties de recuperació. Es recomana continuar utilitzant aquest procediment quan fracassi la reclamació amistosa, i es confia que els procediments pendents es resolguin favorablement, amb la recuperació íntegra dels imports reclamats.

c) **Vulneració del dret a l'honor**

Aquesta matèria presenta una complexitat jurídica considerable, ja que sovint cal valorar el delicat equilibri entre el dret a l'honor i la llibertat d'expressió. En absència d'amenaces explícites o manifestacions clarament delictives, iniciar accions judicials comporta riscos elevats, tant jurídics com econòmics (possibilitat de perdre el procediment i haver d'assumir costes).

Per aquest motiu, s'opta preferentment per la via extrajudicial, buscant acords amb els responsables dels continguts o les ressenyes negatives. També es recomana encoratjar als clients satisfets a deixar ressenyes positives per tal de contrarestar l'impacte negatiu de les opinions ofensives, tenint en compte que es tracta d'un àmbit altament sensible per a la ciutadania.

Departament Formació

La formació dels veterinaris és un dels pilars i objectius primordials del COVB.

L'objectiu és potenciar la formació continuada en tots els àmbits professionals augmentant l'oferta i la diversitat de cursos de qualitat accessibles per a tots els col·legiats, tant en la modalitat presencial, que sempre ha estat el nostre fort, com en la modalitat en línia i/o híbrida.

Com hem fet en els darrers anys, seguim col·laborant amb entitats com **AVEPA, AVHIC, Consejo General de Colegios Veterinarios de España, Grupo Asís, UTPR Tecnodosis, Egara Formació** entre d'altres, amb les quals treballem de manera conjunta oferint una molt bona formació i pactant unes condicions econòmiques immillorables perquè el col·legiat pugui aprofitar aquesta formació a baix cost o fins i tot de manera gratuïta.

AJUTS PER LA FORMACIÓ

El COVB també ofereix ajuts econòmics per a assistir a cursos d'àmbit estatal a fi que els col·legiats puguin millorar les seves competències i, alhora, garantir una bona praxi veterinària. **L'import de cada ajut pot arribar al 50% del preu de la inscripció.**

DES D'EGARA FORMACIÓ

El **20 de setembre** es va impartir el curs **Whatsapp Business** per la Sra. Juanita Aceveda

El **12 de novembre** es va impartir el curs de **Tècniques de Maneig en la Comunicació Verbal** impartit pel Sr. Joan Miquel .

DES DE LA FUNDACIÓ GALATEA

El **11 d'octubre** des de la Fundació Galatea es va impartir el curs **Competències i Habilitats de la Gestió Emocional** impartir per la Sra. Diana Barenblit Scheinin psicòloga clínica i psicoterapeuta.

DES DE UTPR® TECNODOSIS S.L.

El **8 de març** es va impartir el curs de **Director RX** impartit per la Sra. Mar García López Llicenciada en Física (UAB, 2008) Màster en radiacions i radiobiologia (UAB, 2010) Màster en formació del professorat. Especialitat física i química (VIU, 2014) i el Sr. Marc Arnalte Olloquequi Llicencia Tècnic Superior en Radioteràpia i Dosimetria Clínica (Institut Bonanova). Llicenciat en Publicitat i Relacions Públiques (UB).

El **23 d'octubre** es va impartir un nou curs de **Director RX** impartit pel Sr. Santi Cano, titulat en la universitària de medicina, odontologia, supervisor de instal·lacions radiològiques i expert en protecció radiològica.

DES DEL COVB

Durant aquest 2024 s'han impartit els següents cursos:

- 16/01/2024 – **Reproducció Canina i Felina** impartit per la Sra. Ana Gil
- 01/02/2024 – **Cirurgia de Vies Respiratòries Altes** impartit per la Sra. Nuria Vizcaino
- 06/02/2024 – **Nous Tractaments de PIF** impartit per la Sra. Vicky Vives
- 08/02/2024 – **Optimització Equip Ecogràfic** impartit pel Sr. Josep Mª Castelar
- 27/02/2024 – **Enfermetats Dermatològiques Autoinmunes** impartit pel Sr. IsaacCarrasco
- 17/04/2024 – **Les Dos Cares de la Moneda: Addison i Cushing** pel Sr. Luis Feo
- 24/04/2024 – **Maneig de Malalties Cardíaques en Gossos i Gats** impartit per la Sra. Iolanda Navalón
- 14/05/2024 – **Prescripció Receptes AC** impartit per la Sra. Eva Soler i Mili Voltes
- 21/05/2024 – **Emergències i Cures Intensives** impartit pel Sr. Luís Bosch
- 11/06/2024 – **Certificació de Mascotes en viatges a Tercers Païso**s impartit per la Sra. Sandra Borjabad, Beatriz Arroyo i el Sr. José Luís Guarga.
- 27/06/2024 – **Convocatòria Oposicions** impartit pel Sr. Eduardo Vijil
- 03/07/2024 – **Exàmen Neurològic en el Gos i el Gat** impartit pel Sr. Roberto José-López
- 25/09/2024 – **Etologia: Castració** impartit pel Sr. Jaume Fatjó
- 22/11/2024 – **Impacte Animal Laboratori Models Experimentals** impartit pel Sr. tologiaSergio Berdum
- 03/12/2024 – **Problemes del Peripart de l'Euga Gestant** impartit per la Sra. Marta Dordas-Perpinyà
- 19/12/2024 – **Situacions Clíniques en Dermatologia** impartit per la Sra. Mar Bardagi

Departament Comunicació

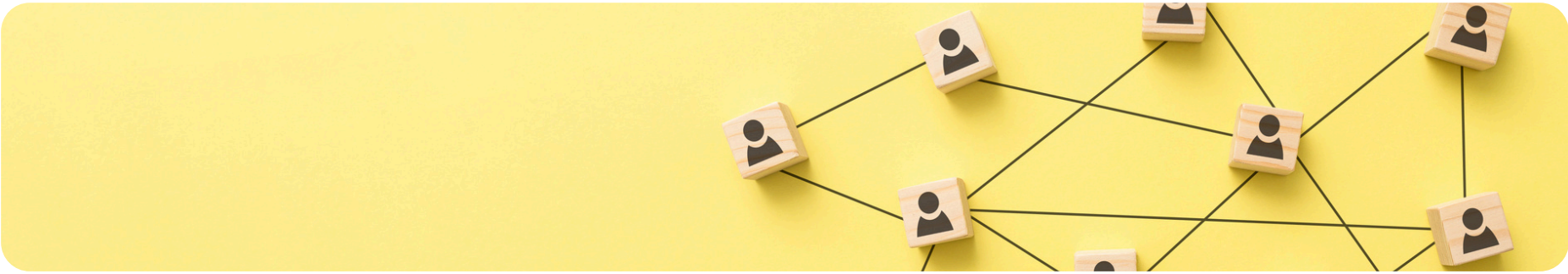

Per al COVB, la comunicació continua sent una eina estratègica essencial. Durant el 2024, s'ha apostat per reforçar l'impacte i la qualitat dels canals ja existents i s'han introduït millores significatives en l'estil i l'enfocament dels continguts.

S'han seguit dues línies estratègiques:

- **Newsletters setmanals:** s'han mantingut les dues edicions habituals —la dels dimarts, centrada en formació, i la dels divendres, dedicada a continguts corporatius i professionals—, amb un disseny renovat més modern i visual.

- **Comunicats puntuals:** de manera complementària a les newsletters, s'han enviat correus electrònics individuals amb comunicats específics. Destaquen els enviaments trimestrals sobre assegurances (MediCorasse), algunes convocatòries d'interès i notes de premsa destinades a col·legiats o a mitjans

- **Xarxes socials:** s'ha modificat l'enfocament, alineant-lo millor amb els interessos del col·lectiu veterinari i potenciant la visibilització de les accions del COVB. Durant el 2024, les xarxes socials del COVB han experimentat un creixement notable en diverses plataformes:

Instagram: de 1.139 seguidors el 2023 a 1.358 el 2024 (+18,09%)
Twitter (X): de 1.770 a 1.784 seguidors (+0,68%)
LinkedIn: de 777 a 1.109 seguidors (+43%)
Facebook: lleugera davallada de 2.323 a 2.306 seguidors (−0,73%)

A més, s'ha incrementat el nombre d'històries, reels i formats visuals publicats, millorant-ne l'impacte. S'ha posat èmfasi en temes d'actualitat, formació i visibilització de l'activitat col·legial, adaptant el to i el contingut a les particularitats de cada plataforma i al perfil de l'audiència.

- **Mitjans de comunicació:** el gabinet de comunicació ha mantingut una presència constant en mitjans generals i professionals, amb l'aparició en notícies i entrevistes que han contribuït a projectar la veu institucional del COVB en qüestions d'interès públic i professional. La difusió mediàtica és clau per reforçar el posicionament del Col·legi com a referent en l'àmbit veterinari.

- **Web del COVB:** la web institucional continua sent una eina clau per a la informació i gestió de tràmits, amb un total de 374.816 visites i 4.491.332 pàgines vistes durant l'any. Destaquen:

FUNCIONALITATS WEB	TOTAL ANY 2024
WOOCOMMERCE (Distribució de material)	5424 - 5444
BORSA DE TREBALL	924
ACTUALITZACIÓ DE DADES	172
CERTIFICATS DE COL.LEGIACIÓ	650
CERTIFICATS DE RENDA	1.692
CERTIFICATS DE CENTRES VETERINARIS	26
TAULELL D'ANUNCIS	122
FORMULARIS DE CONTACTE	381 (154 - Particulars 227- Veterinaris)
BÚSTIA DE SUGGERIMENTS	8
TOTAL USUARIS	2.584
NÚMERO DE VISITES	374.816
NÚMERO DE PÀGINES VISITADES	4.491.332

Aquestes dades evidencien una alta activitat i participació per part dels col·legiats i usuaris, consolidant la web com un espai central de servei i comunicació.

Departament Comptabilitat

El Departament de Comptabilitat del Col·legi Oficial de Veterinaris de Barcelona (COVB) és responsable de la gestió financera, assegurant una administració eficient, transparent i conforme a la normativa vigent. La seva tasca és clau per al bon funcionament del COVB, permetent una correcta assignació de recursos i donant suport a la presa de decisions.

Importància de la Gestió Financera

Una correcta gestió financera és essencial per a la sostenibilitat del COVB, garantint la transparència, el compliment fiscal i la correcta utilització dels recursos. Això permet al COVB oferir serveis de qualitat als seus membres i mantenir la seva solvència.

Missió i Objectius

La missió del Departament és assegurar una gestió financera sòlida i eficient. Els objectius inclouen mantenir la precisió de la informació comptable, complir amb les normatives fiscals i optimitzar la gestió dels recursos per seguir brindant serveis de qualitat.

Administració

El Departament d'Administració del COVB s'encarrega de planificar, coordinar, donar suport i assessorar els col·legiats/des, de tots els tràmits col·legials, que es requereixen en les diferents modalitats d'exercici professional veterinari. Entre les més importants cal destacar, les **altes i baixes col·legials, canvis de modalitat d'exercici, actualització de dades particulars i professionals i certificacions vàries.**

Posa, doncs, a disposició dels professionals, tota la informació necessària, per accedir a la professió, facilitant-los la **gestió dels tràmits relacionats amb la col·legiació i l'exercici professional.**

També dona suport i assessorament als tràmits que els col·legiats han de realitzar davant les administracions públiques, com ara, la **comunicació de la farmaciola veterinària, el dipòsit de medicaments, la notificació d'agressió canina i altres protocols i tràmits que cal realitzar davant l'Administració.**

Al mateix temps, posa a disposició de les persones usuàries i consumidores, informació d'interès com ara, **requisits per viatjar amb la mascota, localització de centres veterinaris i professionals veterinaris, tinença responsable, protocols d'actuació varis, adreces i contactes d'interès.**

Una gran part del departament, s'ocupa de la distribució de material d'identificació d'ús exclusiu veterinari. Des de **la gestió web o presencial de les comandes, la preparació, l'enviament i el seguiment d'aquestes, acabant la tasca amb la introducció del material, a la base de dades de l'AIAC i solucionar les incidències**, per així complir el sistema de traçabilitat. Lligada amb aquesta tasca, des del departament, es trasllada a la base de dades de l'AIAC, totes les altes i baixes col·legials, així com totes les altes, baixes i modificacions/traspassos de raons socials, reflectint el Registre d'Activitats Clíniques de Petits Animals del COVB.

Aquest any 2024 hi hagut un canvi significatiu amb la tramitació de les comandes, s'han realitzat canvis interns, a nivell de gestió web (Botiga Web), per tal de poder automatitzar les vendes i que els veterinaris puguin descarregar-se, sota el seu usuari, l'albarà d'entrega, on consten les seves dades, com la numeració de cada material distribuït, al seu nom. La finalitat d'això ha sigut eliminar el paper per una major sostenibilitat. Els veterinaris únicament poden demanar, el material d'ús exclusiu veterinari a través de la web del COVB.

Així mateix, des d'aquest departament s'ha gestionat programa educatiu gratuït adreçat als centres educatius de la província de Barcelona, amb l'objectiu de donar a conèixer el paper dels veterinaris i la seva importància en àmbits com la salut pública, el benestar animal i la seguretat alimentària. **S'han adherit a la iniciativa 11 escoles amb total 432 alumne**s que han rebut la informació, xerrada i material didàctic.

Des del Departament d'Administració s'han atès un total de **6768 consultes** de persones usuàries i consumidores, **6297 telefòniques i 471 presencials.**

Així mateix, des del departament es gestiona la web del COVB www.covb.cat que, disposa de múltiples funcionalitats i informacions, donant suport tant a col·legiats, com a usuaris i consumidors.

Resum, amb dades totals, de les funcionalitats web:

FUNCIONALITATS WEB	TOTAL ANY 2024
WOOCOMMERCE (Distribució de material)	5424 - 5444
BORSA DE TREBALL	924
ACTUALITZACIÓ DE DADES	172
CERTIFICATS DE COL.LEGIACIÓ	650
CERTIFICATS DE RENDA	1.692
CERTIFICATS DE CENTRES VETERINARIS	26
TAULELL D'ANUNCIS	122
FORMULARIS DE CONTACTE	381 (154 - Particulars 227- Veterinaris)
BÚSTIA DE SUGGERIMENTS	8
TOTAL USUARIS	2.584
NÚMERO DE VISITES	374.816
NÚMERO DE PÀGINES VISITADES	4.491.332

Departament de Gestió Tècnica

El Departament de Gestió Tècnica, gestionat pel Secretari del COVB, Xavi Cornet, i la Cristina Serra, durant el 2024 ha estat treballant en diferents necessitats del sector veterinari, com una futura acreditació dels Auxiliars Tècnics Veterinaris, en oferir formació interessant i de qualitat als nostres col·legiats/des, assistit a reunions amb l'Administració Pública, diverses entitats i amb la Universitat Autònoma de Barcelona (UAB), d'entre altres, amb l'objectiu d'oferir sempre els millors servis als veterinaris/àries del COVB.

Pel que fa a l'**acreditació dels Auxiliars Tècnics Veterinaris**, el COVB s'ha reunit i ha tingut contacte permanent amb l'Àrea d'Acreditació de l'Agència Pública de Formació i Qualificació Professionals de Catalunya i al 2025 es continuarà treballant en aquest tema.

Cal destacar que el COVB ha signat un **conveni amb la UAB** per promoure activitats formatives, pràctiques professionals i orientació per a l'alumnat del Grau en Veterinària. Entre les iniciatives destacades s'inclouen l'orientació professional, pràctiques curriculars i extracurriculars, organització de Jornades i conferències i la gratuïtat de la quota del COVB durant el primer any de col·legiació.

A més, ens hem reunit amb el Degà de la Facultat de Veterinària de la UAB, el Sr. Manel Lopez-Bejar, per sol·licitar la creació d'un **programa de Microcredencials,** que es durà a terme l'any que ve. Les Microcredencials pretenen oferir formació i suport tècnic a unes necessitats concretes i permeten obtenir un certificat digital vàlid a nivell europeu.

Seguint amb la formació, el COVB ha signat un **conveni amb Egara Formació**, una consultoria de formació especialitzada en Col·legis Professionals. A finals d'any s'han ofert els següents cursos subvencionats del Consorci de la Formació Contínua de Catalunya als nostres col·legiats/des i els seus treballadors/des:

1. WhatsApp Business per a millorar la comunicació amb els teus clients.
2. Tècniques de maneig en la comunicació verbal davant una situació potencialment violenta.

Està previst oferir més cursos de formació subvencionada sobre temes transversals durant el següent any.

Pel que fa als **Comitès Assessors del Col·legi**, s'han cobert les vacants del Comitè de Deontologia i del Comitè de la Veterinària per a la Protecció dels Animals en el últim trimestre de l'any, i s'han iniciat reunions trimestrals entre el Secretari del COVB i els presidents/des de les diferents Comissions per poder continuar treballant conjuntament i de manera més eficaç i coordinada.

També s'han constitut els següents grups de treball, amb l'objectiu de preparar i presentar al·legacions a dues lleis que es troben o es trobaran en exposició pública pròximament. Aquestes iniciatives busquen assegurar que la professió veterinària estigui representada i que les normatives tinguin en compte les necessitats i la realitat del sector.

Grup de treball per al reglament de la Llei de Benestar Animal 7/23

- Reproducció: Lluís Ferrer Dolcet
- Etologia: Jaume Fatjó Rios
- Clínica de petits animals: Adrià Martorell Amorós
- Medicina de refugis: Ana Martinez Cano

Grup de treball per a la Llei del Medicament

- Legal: Elena Oller Sautès
- Petits animals: Salvador Cervantes
- Investigació: Mónica Aguilera
- Èquids i altres animals: Eduard Cunilleres
- Centres veterinaris: Irene López

Tanmateix, el Col·legi ha assistit a reunions en relació a les **Especialitats en Veterinària de l'Organització Col·legial Veterinària amb l'Associació de Veterinaris Especialistes en Petits Animals (AVEPA), amb el Consell de Farmacèutics, amb l'associació GRAPA (Grup de reforç a les actuacions policials amb animals)**, entre d'altres.

D'altra banda, l'assessora Clínica del COVB, Sra. Irene Lopez, s'ha reunit amb diversos Ajuntaments de la província de Barcelona per explicar en que consisteix el **programa GIF-VET (Gestió Integral Felina Veterinària)** del Consell de Col·legis Veterinaris Catalunya, que és una guia d'acompanyament a les administracions per a la gestió sanitària i la identificació de les colònies urbanes, qüestió molt important en Salut Pública i en la qual els veterinaris/àries tenim un paper clau. Aquest programa pretén facilitar la gestió, per part dels municipis, de les colònies felines, mitjançant el sistema CERR (Captura, Esterilització, Registre i Retorn). La finalitat del mateix és guiar la gestió municipal per tal de controlar, identificar i estabilitzar mitjançant l'esterilització, els gats de les colònies felines del municipi, tenint en compte tant el benestar animal com la protecció de la Salut Pública.

En relació a **La Intercol·legial**, s'han assistit a les taules tècniques organitzades, que han permès actualitzar coneixements, compartir idees i experiències amb altres Col·legis Professionals.

I per últim, el COVB ha continuat la seva adhesió a la **Xarxa Barcelona + Sostenible**. Les organitzacions que s'hi adhereixen signen el Compromís Ciutadà per una Barcelona + Sostenible 2024-2034 i reben suport a través d'un programa específic segons el seu perfil. El COVB reafirma així el seu compromís amb la sostenibilitat i l'ètica ambiental, contribuint activament a la promoció d'una societat més justa i responsable.

En relació a la **celebració de Sant Francesc d'Assis**, la Junta de Govern està organitzant amb molta il·lusió la celebració dels **125 aniversari del COVB** que tindrà lloc a l'octubre del 2025 per poder gaudir d'un dia molt especial i compartir-lo amb tots els veterinari/àries que ho han fet possible.

Comitè Deontologia

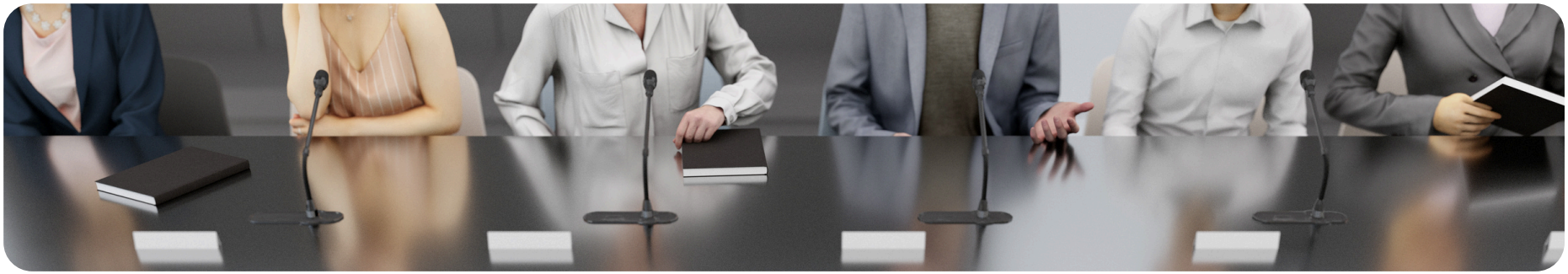

La Junta de Govern, en exercici de les seves potestats establertes pels Estatuts del COVB i per la Llei 7/2006, de l'exercici de professions titulades i dels col·legis professionals, inicia i resol els procediments relatius al control de l'exercici de la professió veterinària. Aquests procediments poden sorgir arran de denúncies presentades per persones usuàries o per altres professionals, per petició raonada d'un altre òrgan, o bé d'ofici.

El Comitè de Deontologia té com a finalitat principal tramitar les actuacions disciplinàries acordades per la Junta de Govern, amb l'objectiu de garantir que la pràctica professional s'ajusti a la normativa vigent, als principis deontològics i a les bones pràctiques. També vetlla pel respecte als drets i interessos de les persones destinatàries dels serveis veterinaris. Aquestes actuacions es regeixen pels Estatuts del COVB (DOGC de 05/01/2016), per les Normes Deontològiques de la professió veterinària, i per la normativa reguladora del sector i l'administració pública d'aplicació.

En exercici de les competències comentades, que aquesta Corporació té atribuïdes en l'àmbit disciplinari i de control de l'exercici de la professió, **durant l'any 2024 s'han tramitat 83 procediments deontològics: 80 Diligències Informatives i 3 Expedients Disciplinaris** (veure Annex 2).

S'han arxivat 57 Diligències Informatives, 29 durant el primer semestre de l'any i 28 durant el segon, de les quals una era del 2022 i 19 del 2023.

Des del Departament de Deontologia s'han atès **442 consultes de persones col·legiades: 433 telefòniques i 9 presencials** (veure Annex 1).

Procediments tramitats durant l'any 2024

83
Casos petits animals

3
Expedients disciplinaris

80
Diligències informatives

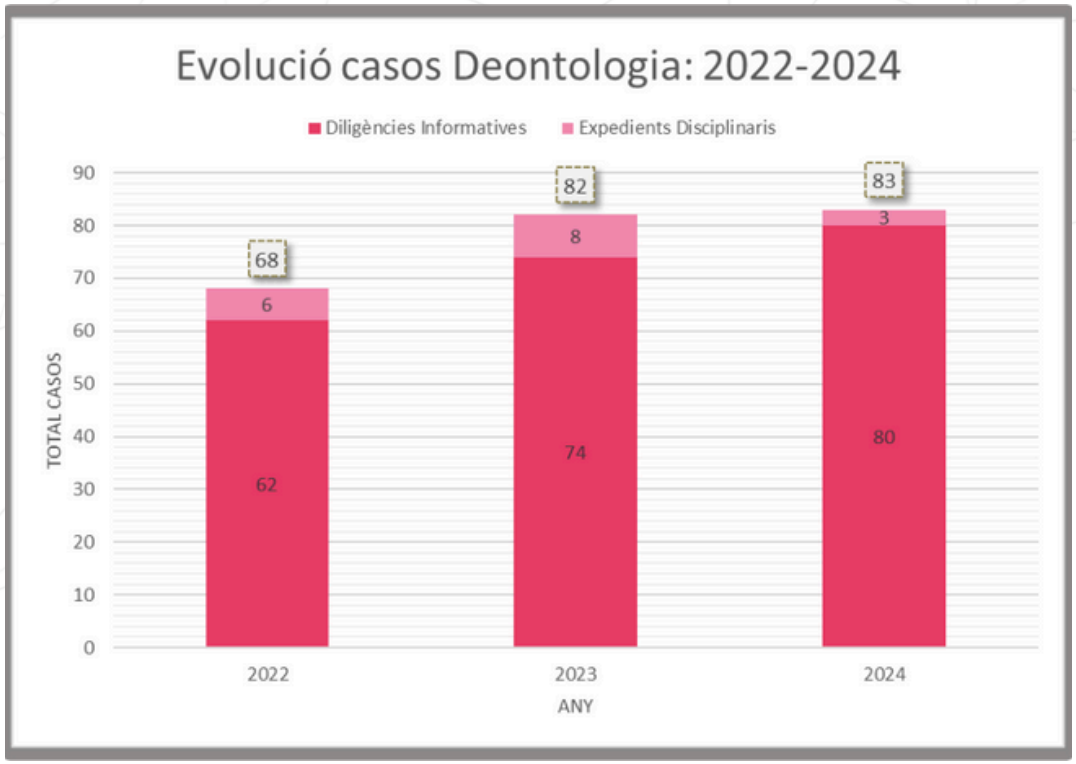

Comitè Assessor per a l'exercici de la Clínica d'Animals de Companyia

El comitè assessor treballa perqué els centres compleixin la normativa que marca el **Reglament per a l'exercici professional en clínica d'animals de companyia** aprovat l'any 2015, tant amb els equipaments, com amb els tràmits que han de tenir.

Durant aquests any, s'han continuat visitant i assessorant els centres veterinaris (consultoris, clíniques, hospitals i centres de referència) per part de les assessores de clíniques, allargant el temps entre visites en els centres que no presenten cap incidència i continuant amb visites més freqüents en els centres pendents d'alguna millora.

Durant la visita, s'actualitza el registre del COVB de veterinaris clínics dels centres (altes i baixes) i els equipaments. S'assessora als centres amb tràmits que demanen Organismes oficials, com són la **Farmaciola i el dipòsit de medicament**s i es comenten les formacions que organitza el COVB, i l'actualitat del sector.

Les informacions més sol·licitades han estat sobre el **Cexgan, la normativa de les prescripcions de medicaments, les receptes, dubtes sobre psicòtrops i estupefaents i de com omplir el llibre oficial de comptabilitat d'estupefaents.**

A part de les visites, s'han atès **1359 consultes telefòniques r**elacionades amb temes de comitè de clíniques i s'han fet **10 reunions presencials.**

El comitè de clíniques, juntament amb la Junta segueix **lluitant contra l'intrusisme i la competència deslleial** en el sector clínic veterinari.

S'ha treballat amb el COFB, **Col.legi Oficial de Farmacèutics de Barcelona**, en la creació d'un document per saber com omplir el llibre oficial de comptabilitat d'estupefaents de forma correcte.

S'ha actualitzat el model de la recepta tri-còpia, per complir amb la normativa vigent.

Des del comitè de clíniques s'actualitza el registre de centres veterinaris anotant les altes, baixes, traspassos, canvis de classificació, canvis de raó social, ampliació de locals, etc. També disposem d'un registre de veterinaris responsables de nuclis zoològics, de veterinaris que realitzen tasques a domicili i de veterinaris que ofereixen els seus serveis a altres centres.

L'Any 2024, s'han realitzat les següents actuacions:

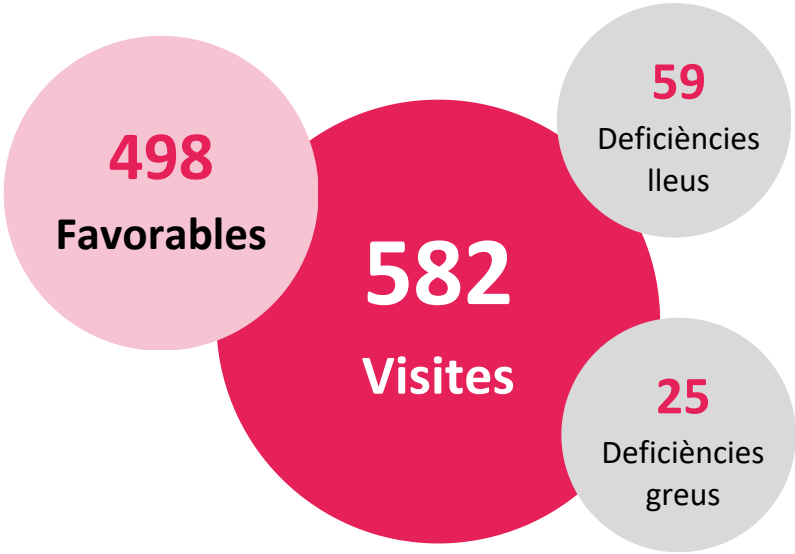

Deficiències lleus: manca de material (llum no adequada a quiròfan, etc.).

Deficiències greus: sobretot en el quiròfan.

L'objectiu d'aquestes actuacions és millorar la qualitat dels centres veterinaris.

CENTRES VETERINARIS INSCRITS AL REGISTRE DE CENTRES VETERINARIS PER ANIMALS DE COMPANYIA DEL COVB

778
Centres Registrats

41
Hospitals

446
Clíniques

286
Consultoris

5
Centres de Referència

207 Serveis a domicili

31 veterinaris responsables de nuclis zoològics

CENTRES VETERINARIS INSCRITS AL REGISTRE DE CENTRES VETERINARIS PER ANIMALS DE COMPANYIA DEL COVB

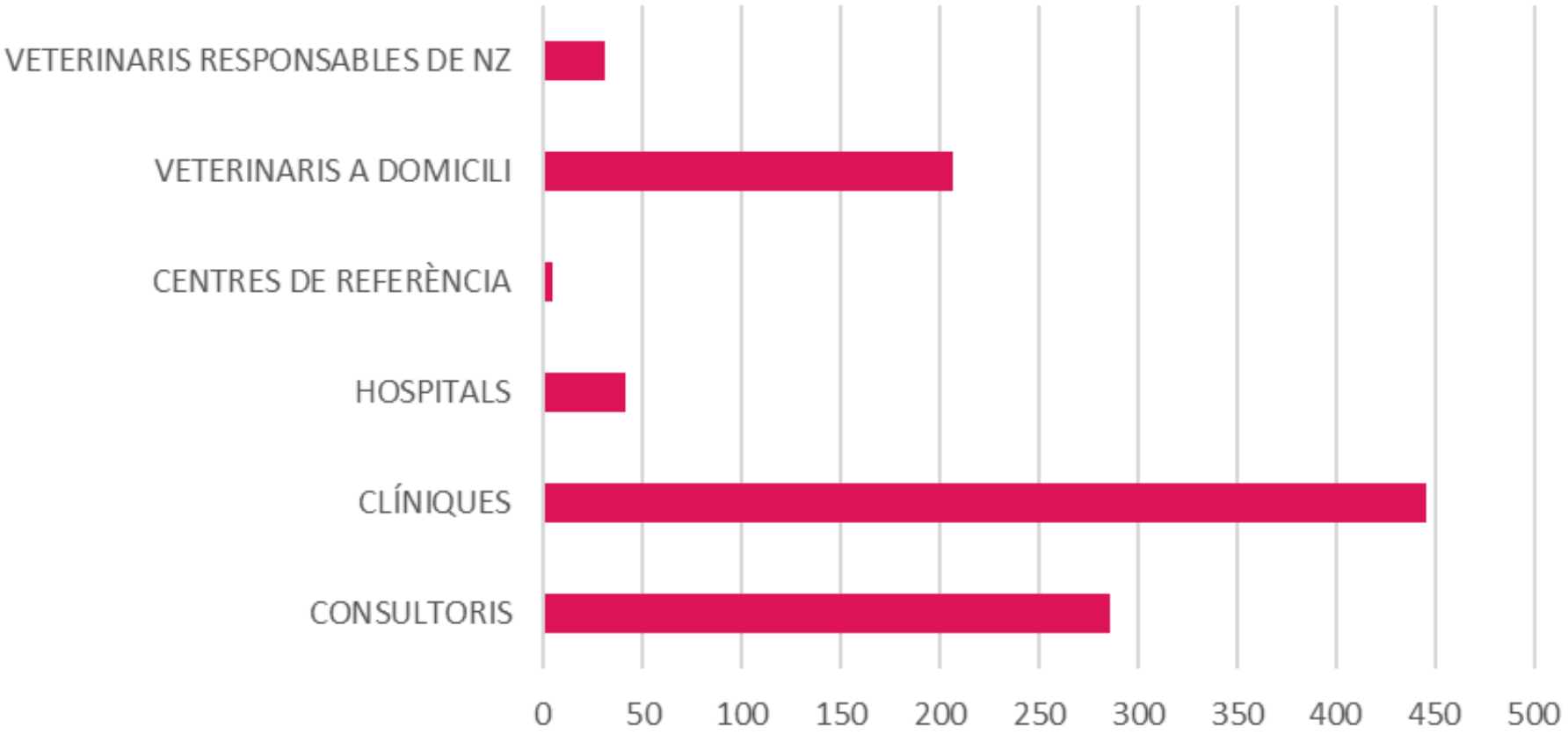

EVOLUCIÓ DELS CENTRES VETERINARIS A LA PROVÍNCIA DE BARCELONA DURANT ELS DARRERS ANYS

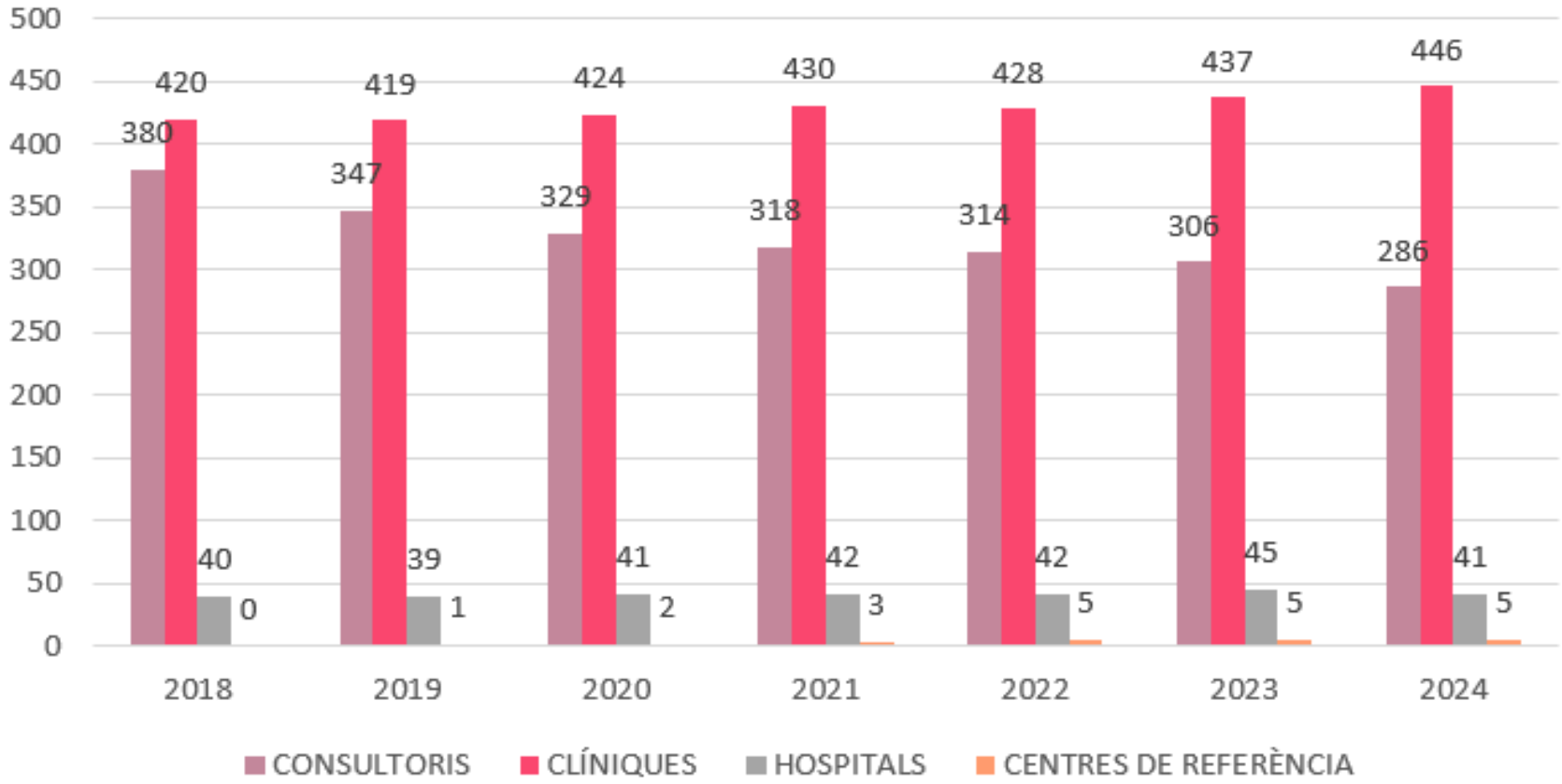

Durant el 2024:

S'han inscrit **26** nous registres de centres veterinaris: 11 consultoris, 12 clíniques i 2 hospitals, i 1 centre de referència
S'han donat de baixa **28** centres: 18 consultoris, 8 clíniques, 1 hospital I 1 centre de referència.
S'han inscrit **28** noves altes com a veterinaris a domicili.
En quant a les Societats professionals: 4 noves altes, 4 modificacions i 6 baixes.
S'han tramitat 16 canvis de classificació i 42 canvis de raons socials.

Comité de la Veterinària per a la Protecció dels Animals

El Comitè de la Veterinària per a la Protecció dels Animals (CVPA), Comitè encarregat d'assessorar i col·laborar en temes relacionats amb la defensa i protecció dels animals, així com tractar punts comuns de les i dels professionals que exerceixen la professió en col·lectivitats d'animals, ha continuat, durant l'any 2024, la seva tasca començada ja fa més de 12 anys al COVB. Els membres d'aquest Comitè, han col·laborat amb la finalitat de proposar noves idees i dur a terme tasques enfocades a ajudar el col·lectiu veterinari, ja sigui mitjançant reunions mensuals, com posicionaments, comunicats i protocols.

Les reunions periòdiques del Comitè, la majoria d'elles en format presencial, han permès avançar en els diferents temes d'interès, com per exemple la finalització del **protocol de gestió del Complex respiratori en gats en centres d'acollida**, per tal d'ajudar en aquests casos als col·legiats/des**.**

Paral·lelament, s'ha dut a terme la **renovació de membres d'aquest Comitè,** finalitzada durant l'últim període de l'any 2024. Durant el passat any, al mes d'abril va donar-se de baixa del mateix **Laura Casanovas Navarro**, **Col. B-5040**, i a finals d'any, **Laura Almarcha Dueso**, **Col. B-1857.** A totes dues li desitgem molts èxits en futurs projectes i agraïm profundament la feina aportada en aquest Comitè durant els anys que s'hi han dedicat. D'altra banda, l'entrada de **tres nous membres, Elena Baselga Morros, Col B-3193; Núria Parera Mateus, Col B-3968 (substituta); Manel Millanes Romero, Col B-5081 (substitut)**, servirà segur per donar un millor servei en l'àmbit de la protecció animal, així com millorar els projectes ja començats a l'etapa anterior del CVPA. Els encoratgem a treballar pel be de la professió i el benestar dels animals.

Un dels treballs més importants i amb més projecció que ha finalitzat aquest any el Comitè, és **l'actualització de la Guia per a la valoració policial immediata del nivell de risc per a la salut i benestar d'animals de companyia**. L'objectiu d'aquesta guia, exclusiva per a cossos de seguretat, és permetre als nomenats cossos, fer una avaluació immediata del nivell de risc per a la salut i/o benestar d'aquells animals que són víctimes d'infraccions prohibicions o situacions de maltractament animal quan no és possible l'assistència d'un professional veterinari/ària que hi intervingui conjuntament.

Un altre aspecte important en el qual s'ha treballat, és en la **Llei 7/2023, de 28 de març, de protecció dels drets i benestar dels animals, i en el seu reglament.** El COVB va formular extenses **al·legacions** en relació a l'esborrany de l'esmentat reglament, que van ser traslladades al Consell General de Col·legi Veterinaris d'Espanya a través del Consell de Col·legis Veterinaris de Catalunya.

El CVPA també va presentar **al·legacions al Projecte de Real Decret pel qual es regula l'ús i el benestar de gossos d'assistència** al Consell General de Col·legi Veterinaris d'Espanya l'octubre del 2024, on es va sol·licitar incloure que els gossos d'assistència fossin visitats almenys una vegada a l'any per un professional veterinari per mantenir-los en unes condicions de salut i benestar correctes.

Cal destacar que 14 de juny de 2024 va tenir lloc al COVB una **Jornada sobre la Llei Estatal de Protecció dels Drets i Benestar dels Animals** amb la presència del Director General dels Drets dels Animals del Ministeri de Drets Socials, Consum i Agenda 2030, **Sr. José Ramón Becerra**, acte amb una elevada assistència i participació i molt enriquidor. La sessió va finalitzar amb una taula rodona, que va moderar la Carolina García, membre representant de la Junta del Govern al CVPA, on els ponents van respondre a totes les preguntes dels assistents.

La **presidenta del CVPA, Helena Arce,** va participar com a ponent en el programa Betevé Directe el 30 de setembre i en el programa de TV3 de Tot es mou el dia 17 de setembre de 2024 per parlar Llei 7/2023, del 28 de març, de protecció dels drets i el benestar dels animals.

Al mes de maig el COVB va ser designat com a **membre del Consell Municipal de Convivència, Defensa i Protecció dels animals de l'Ajuntament de Barcelona**, un òrgan de participació ciutadana format per les entitats de protecció dels animals de Barcelona que treballen pels drets dels animals de la ciutat i la bona convivència amb les persones, i el CVPA hi ha participat activament durant aquest any.

Els membres del CVPA també han assistit a les **taules de benestar animal de diferents d'Ajuntaments de Barcelona**, igual que anys anteriors, on han aportat la seva experiència i coneixement, en relació amb la veterinària i la protecció dels animals.

Igualment, s'ha mantingut la col·laboració entre el CVPA i el Comitè assessor per a la clínica d'animals de companyia del COVB, així com col·laboracions puntuals amb altres entitats i Comitès.
S'ha continuat donant suport telefònic o per correu electrònic a totes les consultes que han arribat al COVB sobre temes de benestar i protecció animal.

Membres del comitè

- Helena Arce Surós (Presidenta, Col. B-3397)
- Carolina García Gomez (Col. B-3770)
- Ana Ortuño Romero (Col. B-1267)
- Ana Martínez Cano (Col. B-3483)
- Diego Morgades Gras (Col. B-5231)
- Laura Casanovas Navarro (membre fins l'abril de 2024, Col. B-5040)
- Laura Almarcha Duesa, (substituta fins al desembre de 2024, Col. B-1857)
- Elena Baselga Morros (membre des del desembre del 2024, Col. B-3193)
- Núria Parera Mateus (suplent des del desembre del 2024, Col. B-3968)
- Manel Millanes Romero (suplent des del desembre del 2024, Col. B-5081)

CVPA
Comitè de Veterinaris
per a la Protecció dels Animals

Comitè de Nutrició i Producció Animal

L'objectiu inicial del Comitè de Nutrició i Producció Animal del COVB va ser la de crear un grup de treball que englobés i representés les diferents professions veterinàries que treballen directament en la producció animal.

Teníem per davant molts reptes tant mediambientals, socials, de salut pública, seguretat alimentària i de benestar animal de granja. Amb el treball d'aquest comitè volem dotar de contingut i eines a la figura del veterinari de granges que és l'encarregat/encarregada del seu assessorament sobre les obligacions i requisits de la normativa sectorial en matèria de bioseguretat, higiene i benestar animal.

També creiem que és important promoure des del COVB la formació continuada i de qualitat pels veterinaris/veterinàries de granges, promovent així la millora de la qualitat dels serveis veterinaris, el reconeixement social d'aquest col·lectiu professional i les qüestions relacionades amb la salut animal.

Així mateix, cal una actuació coordinada d'aquest sector professional per tal d'assessorar científicament en l'elaboració de normatives, l'establiment de les polítiques en matèria de sanitat animal i de ramaderia i poder donar un criteri de manera àgil i acurada als mitjans de comunicació.

Per tant, des del Col·legi, es va crear al seu dia el Comitè de Granges que, **aquest any 2024, es va acordar la modificació de la seva denominació, per Comitè de Nutrició i Producció Animal del COVB.** Aquest comitè a més de vigilar el compliment de la normativa d'aplicació, col·labora per que el Col·legi pugui exercir les seves funcions de cohesió, promoció dels serveis veterinaris de qualitat, formació continuada, difusió social i lluita contra les pràctiques irregulars. Aquest va ser i continua sent el nostre objectiu de treball

REUNIONS DEL COMITÈ DE NUTRICIÓ I PRODUCCIÓ ANIMAL DEL COVB 2024

Durant l'exercici del 2024 el Comitè de Nutrició i Producció Animal del COVB es va reunir de forma presencial un total de 4 vegades. Després de cada reunió, s'elabora una acta en què es recullen tots els temes tractats, així com l'assistència dels membres de la junta del COVB i del comitè.

La relació de dates i temes tractats van ser:

05 d'abril del 2024

- Donem la benvinguda als dos membres nous de la junta : Joan Mesià i Marc Piera
- Comentem la importància de donar visibilitat el nostre comitè i formar part de diferents reunions del sector.
- Comentem la jornada JOVS de la Facultat de Veterinària de la UAB i de com podem col·laborar per mostrar quina és la feina del veterinari de granges.
- Deixem establert el calendari de les reunions pròximes.

06 de juny del 2024

- Comentem la celebració de les jornades JOVS i la reunió que posteriorment vam tenir amb el Degà de la facultat de Veterinària i el Vise-degà.
- Comentem alguns desacords amb la Comunicació consum antibiòtics que fa el departament (sobretot bovins).
- Discussió sobre la figura del veterinari d'explotació
- Importància de la imatge de la comunicació en les xarxes socials.

20 de setembre del 2024

- Creació del grup de treball de remugants coordinat per en Miquel Molins i del qual hi formen part Josep Clavell i Josep Soler.
- Comentem el tema de la llei de Benestar Animal en el Transport.
- Convocatòria d'una reunió amb en Quim Closas, per parlar del tema sacrifici d'emergència d'animals a granja.
- Problemàtica de realització de cursos de Benestar
- Animal pel personal de granges de bovins.
- Comentem la segona jornada JOVS que es celebrarà el 2025 (UAB).

28 de novembre del 2024

- Canvi de nom del Comitè de Granges del COVB per Comitè de Nutrició i Producció animal del COVB.
- Comentem el Recurs presentat sobre la el RD 666/2023 presentat per Anavepor i desestimat per part del Tribunal Suprem.
- Tema Microcredencials
- Presentació oficial del Comitè a la Cristina Massot mitjançant una carta oficial del COVB.
- Situació de la Llengua Blava i alliberament de les diferents zones.

Relacions Institucionals i Esdeveniments

- **18 d'abril de 2024 – Jornada Ocupacional (Facultat de Veterinària, UAB)**
  El COVB participa a la primera Jornada Ocupacional de la Facultat de Veterinària de la UAB, dirigida a estudiants de darrer curs i recent titulat, amb l'objectiu de presentar les sortides professionals i facilitar el contacte amb col·legiat·es veterinaris.
  Més informació

- **14 de juny de 2024 – Jornada sobre la Llei Estatal de Protecció dels Drets i Benestar Animal**
  Sessió formativa en què es detallen els principals aspectes de la Llei 7/2023, la seva aplicació pràctica i els requisits per a la tutela de la salut i del benestar dels animals, amb ponències de representants de l'Administració i taula rodona amb experts.
  Més informació

- **9 de setembre de 2024 – IV Jornada UAB-COVB: "Us donem la benvinguda a la professió"**
  Quarta edició de la jornada conjunta amb la Facultat de Veterinària de la UAB, orientada a obrir la ment dels estudiants i reforçar els vincles entre universitat i col·legi, amb tallers pràctics i xerrades de col·legiats veterinaris.
  Més informació

- **5 d'octubre de 2024 – Celebració COVB Festivitat de Sant Francesc d'Assís**
  Acte commemoratiu de la diada de Sant Francesc, patró de la professió veterinària, amb missa al Col·legi, visita guiada i tradicional dinar de germanor, en què es ret homenatge als col·legiats amb llarga trajectòria.
  Més informació

Annex 1
Servei d'Atenció a Particulars i Usuaris dels Serveis Veterinaris

Aquest servei ofereix respostes a totes les qüestions plantejades pels usuaris/àries relacionades amb la veterinària.

A continuació es detallen els temes més freqüents consultats en relació als serveis veterinaris i animals de companyia al Departament de Deontologia.

CONSULTES ATESES PEL DEPARTAMENT DE DEONTOLOGIA

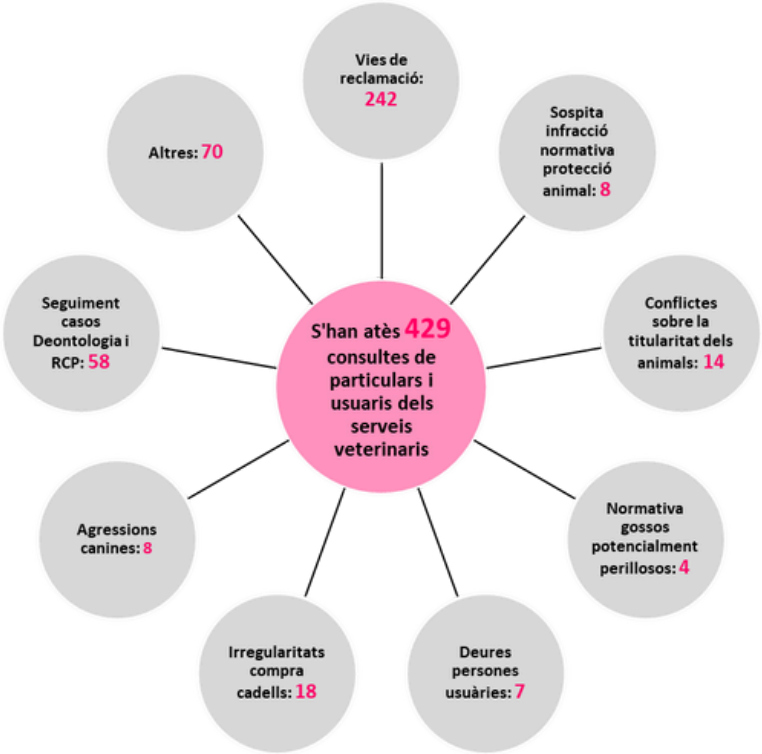

S'han atès 442 consultes de persones col·legiades
Com actuar davant una queixa, reclamació o denúncia: 109
Sospita infracció normativa protecció animal: 16
Conflictes titularitat animals: 26
Normativa gossos potencialment perillosos: 4
Normativa eutanàsia: 26
Irregularitsts compra cadells: 12
Agressions canines: 22
Seguiment casos Deontologia i RCP: 43
Altres: 184

Tipus	Motiu	Situació
1/D.I.[1]	Presumpte negligència: Publicació i Qualitat de Serveis, Altres	Arxivat[2]
2/D.I.	Presumpte negligència: Error Diagnòstic, Tractament Prescrit	Arxivat
3/D.I.	Presumpte negligència: Falta Atenció Urgències, Altres	Arxivat
4/D.I.	Presumpte negligència: Falta Consentiment Informat	Arxivat
5/D.I.	Presumpte negligència: Error Diagnòstic	Arxivat
6/D.I.	Presumpte negligència: Tractament Prescrit, Altres	Arxivat
7/D.I.	Presumpte negligència: Altres	Arxivat
8/D.I.	Presumpte negligència: Error Diagnòstic, Tractament Prescrit, Falta Atenció Urgències	Arxivat
9/D.I.	Presumpte negligència: Publicació i Qualitat de Serveis, Altres	Arxivat
10/D.I.	Presumpte negligència: Error Diagnòstic, Tractament Prescrit	Arxivat
11/D.I.	Presumpte negligència: Intervenció Quirúrgica	Arxivat
12/D.I.	Presumpte negligència: Error Diagnòstic, Tractament Prescrit, Falta Atenció Urgències	En tràmit
13/D.I.	Presumpte negligència: Falta Consentiment Informat, Altres	Arxivat
14/D.I.	Presumpte negligència: Intervenció Quirúrgica, Altres	En tràmit
15/D.I.	Presumpte negligència: Altres	Arxivat
16/D.I.	Presumpte negligència: Error Diagnòstic, Tractament Prescrit	Arxivat
17/D.I.	Presumpte negligència: Intervenció Quirúrgica, Falta Atenció Urgències	Arxivat
18/D.I.	Presumpte negligència: Tractament Prescrit, Altres	Arxivat
19/D.I.	Presumpte negligència: Error Diagnòstic, Tractament Prescrit, Informació Deficient al Client, Altres	Arxivat
20/D.I.	Presumpte negligència: Informació Deficient al Client, No Facilitar Historial Clínic, Falta Consentiment Informat, Altres	Arxivat
21/D.I.	Presumpte negligència: Altres	Arxivat
22/D.I.	Presumpte negligència: Falta Atenció Urgències, Altres	En tràmit
23/D.I.	Presumpte negligència: Error Diagnòstic, Altres	Arxivat
24/D.I.	Presumpte negligència: Intervenció Quirúrgica	Arxivat
25/D.I.	Presumpte negligència: Intervenció Quirúrgica, Falta Atenció Urgències	Arxivat
26/D.I.	Presumpte negligència: Altres	Arxivat

Tipus	Motiu	Situació
27/D.I.	Presumpte negligència: Tractament Prescrit, Falta Atenció Urgències, Falta Consentiment Informat, Altres	Arxivat
28/D.I.	Presumpte negligència: Intervenció Quirúrgica, Informació Deficient al Client, Altres	En tràmit
29/D.I.	Presumpte negligència: Intervenció Quirúrgica, Tractament Prescrit, Altres	En tràmit
30/D.I.	Presumpte negligència: Tractament Prescrit, Altres	Arxivat
31/D.I.	Presumpte negligència: Intervenció Quirúrgica	Arxivat
32/D.I.	Presumpte negligència: Informació Deficient al Client, Altres	Arxivat
33/D.I.	Presumpte negligència: Error Diagnòstic	En tràmit
34/D.I.	Presumpte negligència: Tractament Prescrit	Arxivat
35/D.I.	Presumpte negligència: Informació Deficient al Client, Altres	Arxivat
36/D.I.	Presumpte negligència: Intervenció Quirúrgica	Arxivat
37/D.I.	Presumpte negligència: Informació Deficient al Client, Documentació Sanitària Obligatòria	En tràmit
38/D.I.	Presumpte negligència: Altres	En tràmit
39/D.I.	Presumpte negligència: Informació Deficient al Client, Altres	En tràmit
40/D.I.	Presumpte negligència: Documentació Sanitària Obligatòria, Altres	En tràmit
41/D.I.	Presumpte negligència: Error diagnòstic	Arxivat
42/D.I.	Presumpte negligència: Error diagnòstic, Altres	Arxivat
43/D.I.	Presumpte negligència: Intervenció Quirúrgica, Altres	Arxivat

Tipus	Motiu	Situació
44/D.I.	Presumpte negligència: Tractament Prescrit, Informació Deficient al Client, Altres	Arxivat
45/D.I.	Presumpte negligència: Intervenció Quirúrgica, Informació Deficient al Client, Altres	Arxivat
46/D.I.	Presumpte negligència: Intervenció Quirúrgica, Informació Deficient al Client, Altres	Arxivat
47/D.I.	Presumpte negligència: Identificació, Altres	Arxivat
48/D.I.	Presumpte negligència: Intervenció Quirúrgica, Error Diagnòstic, Altres	Arxivat
49/D.I.	Presumpte negligència: Error diagnòstic	Arxivat
50/D.I.	Presumpte negligència: Falta Atenció Urgències, Altres	
51/D.I.	Presumpte negligència: Intervenció Quirúrgica, Altres	Arxivat
52/D.I.	Presumpte negligència: Tractament Prescrit, Altres	En tràmit
53/D.I.	Presumpte negligència: Intervenció Quirúrgica, Tractament Prescrit, Altres	En tràmit
54/D.I.	Presumpte negligència: Intervenció Quirúrgica, Altres	En tràmit
55/D.I.	Presumpte negligència: Intervenció Quirúrgica, Informació Deficient al Client, Falta Consentiment Informat	En tràmit
56/D.I.	Presumpte negligència: Altres	En tràmit
57/D.I.	Presumpte negligència: Tractament Prescrit, Falta Atenció Urgències, Altres	En tràmit
58/D.I.	Presumpte negligència: Intervenció Quirúrgica, Tractament Prescrit	En tràmit

Tipus	Motiu	Situació
59/D.I.	Presumpte negligència: Intervenció Quirúrgica, Error Diagnòstic, Tractament Prescrit, Altres	En tràmit
60/D.I.	Presumpte negligència: Identificació, Documentació Sanitària Obligatòria, Altres	En tràmit
61/D.I.	Presumpte negligència: Error Diagnòstic	En tràmit
62/D.I.	Presumpte negligència: Intervenció Quirúrgica, Informació Deficient al Client, No Facilitar Historial Clínic, Altres	En tràmit
63/ D.I.	Presumpte negligència: Intervenció Quirúrgica, Tractament Prescrit, Altres	En tràmit
64/D.I.	Presumpte negligència: Tractament Prescrit, Altres	En tràmit
65/D.I.	Presumpte negligència: Tractament Prescrit, Altres	En tràmit
66/D.I.	Presumpte negligència: Intervenció Quirúrgica, Informació Deficient al Client, Altres	En tràmit
67/D.I.	Presumpte negligència: Intervenció Quirúrgica, Informació Deficient al Client, Altres	En tràmit
68/D.I.	Presumpte negligència: Falta Atenció Urgències	En tràmit
69/D.I.	Presumpte negligència: Informació Deficient al Client, No Facilitar Historial Clínic	En tràmit
70/D.I.	Presumpte negligència: Intervenció Quirúrgica, Tractament Prescrit, Altres	En tràmit

Tipus	Motiu	Situació
71/D.I.	Presumpte negligència: Intervenció Quirúrgica, Altres	En tràmit
72/D.I.	Presumpte negligència: Intervenció Quirúrgica, Altres	En tràmit
73/D.I.	Presumpte negligència: Tractament Prescrit, Falta Atenció Urgències	En tràmit
74/D.I.	Presumpte negligència: Intervenció Quirúrgica, Altres	En tràmit
75/D.I.	Presumpte negligència: Tractament Prescrit, Falta Atenció Urgències, Altres	En tràmit
76/D.I.	Presumpte negligència: Error Diagnòstic, Tractament Prescrit, Altres	En tràmit
77/D.I.	Presumpte negligència: Altres	En tràmit
78/D.I.	Presumpte negligència: Altres	En tràmit
79/D.I.	Presumpte negligència: Intervenció Quirúrgica, Tractament Prescrit	En tràmit
80/D.I.	Presumpte negligència: Error Diagnòstic, Tractament Prescrit, Falta Atenció Urgències, Informació Deficient al Client, Falta Consentiment Informat, Altres	En tràmit
81/E.D[3].	Presumpte negligència: Intervenció Quirúrgica	Arxivat
82/E.D.	Presumpte negligència: Informació Deficient al Client, Documentació Sanitària Obligatòria	Sanció lleu: multa 500€
83/E.D.	Presumpte negligència: Altres	En tràmit

[1] D.I. (Diligències Informatives): període d'informació prèvia per tal de conèixer les circumstàncies del cas concret i la conveniència o no-conveniència d'iniciar l'expedient disciplinari. (Art. 60.1).

2 Arxiu: arxivament del cas per no quedar acreditada la comissió de cap infracció.

3 E.D. (Expedient Disciplinari): tramitació d’un procediment sancionador quan hi ha indicis d’infracció deontològica.